

SECRETARIA DE PLANEJAMENTO E GESTÃO – SEPLAG

**PROJETO DE QUALIFICAÇÃO E INFRAESTRUTURA
PAVIMENTAÇÃO DE VIA PÚBLICA URBANA**

**RECAPEAMENTO DA RUA MANOEL LUCAS LIMA
ENTRE AV. CEL. THOMAS FLORES E RUA ALFREDO SATTE ALAM**

**ÁREA DE INTERVENÇÃO: 1.427,70m²
EXTENSÃO: 165m**

EMENDA LIVRE

NOVEMBRO, 2020

ÍNDICE

A. CADERNO DE ENCARGOS	3
-------------------------------------	----------

1. OBSERVAÇÕES PRELIMINARES	3
2. EXECUÇÃO E CONTROLE	4
3. OBSERVAÇÕES SOBRE MATERIAIS.....	6
4. CANTEIRO DE SERVIÇOS	7
B. MEMORIAL DESCRITIVO E ESPECIFICAÇÕES TÉCNICAS	8
1.1. ADMINISTRAÇÃO LOCAL.....	8
Administração Local	8
Instalações Provisórias.....	8
Locação de Container para Escritório	8
Locação de Banheiros Químicos	8
Entrada Provisória de Energia Elétrica.....	8
Sinalização de Obra	9
Placas Semi-Refletiva	9
Suporte de Madeira para Placas de Sinalização.....	9
Cone Plástico	9
3.1. SERVIÇOS INICIAIS	10
3.1.0.1. Placa de Obra	10
3.1.0.2. Serviços Topográficos para Pavimentação.....	10
3.1.0.3. Varrição do Pavimento para Recapeamento	10
3.2. PAVIMENTAÇÃO EM CONCRETO BETUMINOSO USINADO À QUENTE – CBUQ	11
3.2.1 ESCAVAÇÃO DE SUBLEITO PARA REFORÇO DE SUB-BASE E BASE	11
3.2.2 REFORÇO DE SUB-BASE EM RACHÃO	12
3.2.3 REFORÇO DE BASE EM BRITA GRADUADA	12
3.2.4 PAVIMENTO EM CONCRETO BETUMINOSO - CBUQ	13
3.2.5 CAPA ASFÁLTICA COM CBUQ.....	15
3.3. DRENAGEM.....	18
3.3.1 SARJETAS DE DRENAGEM.....	18
3.3.2 LIMPEZA E DESOBSTRUÇÃO DE CAIXAS DE DRENAGEM	18
3.3.3 AJUSTES DAS TAMPAS DAS CAIXAS EXISTENTES LOCALIZADAS NO MEIO DA VIA	19
3.4. MEIO-FIO.....	19
3.4.1. MEIO-FIO PRÉ MOLDADO	19
3.5. SINALIZAÇÃO VIÁRIA.....	20
3.5.1. SINALIZAÇÃO VIÁRIA HORIZONTAL.....	20
3.5.2. SINALIZAÇÃO VIÁRIA VERTICAL	20
3.6. SERVIÇOS FINAIS	21
3.6.1 CONTROLE TECNOLÓGICO – REVESTIMENTO EM CBUQ: BINDER E CAPA	21
3.6. LIMPEZA FINAL.....	22
C. ANEXOS.....	24
1. MAPAS.....	25
Massa Asfáltica	25
Materiais Pétreos	25
Bota Fora Demolições.....	26
Cimento Asfáltico de Concreto	26
Bota Fora de CBUQ	27

A. CADERNO DE ENCARGOS

O presente caderno tem por finalidade estabelecer as condições que presidirão a instalação e o desenvolvimento das obras e serviços relativos ao **RECAPEAMENTO DA RUA GENERAL MANOEL LUCAS LIMA**, trecho entre a Av. Cel. Thomas Flores e Rua Alfredo Satte Alam - Pelotas/RS.

1. OBSERVAÇÕES PRELIMINARES

O presente memorial descritivo de procedimentos estabelece as condições técnicas a serem obedecidas na execução das obras, fixando os parâmetros mínimos a serem atendidos para materiais e serviços, e constituirão parte integrante dos editais e contratos.

Em caso de divergência entre o que dispõem os documentos da obra, será seguido o seguinte critério de prevalência:

- entre o edital e o memorial, prevalecerá o primeiro;
- entre o memorial e os desenhos, predomina o memorial;
- projetos específicos de cada área predominam sobre os gerais das outras áreas;
- entre cotas de desenho e suas medidas em escala, prevalecerão as primeiras;
- em caso de detalhes constantes nos desenhos e não referidos no memorial, valerão aqueles.

Antes de apresentar sua proposta, a CONTRATADA deverá visitar o local dos serviços e inspecionar as condições gerais do terreno, as alimentações das instalações/redes, passagens, redes existentes, taludes, árvores existentes, passeios existentes, cercas existentes, etc., bem como **verificar as cotas e demais dimensões do projeto, comparando-as com as medidas e níveis "in loco", pois deverão constar da proposta todos os itens necessários à execução total dos serviços, mesmo que não constem da planilha estimativa fornecida**, bem como todas as outras demolições, cortes de árvores e adaptações necessárias à conclusão dos serviços. Quaisquer divergências e dúvidas serão resolvidas antes do início dos serviços.

1.1 Objeto da Contratação

O objeto deste contrato consta no Recapeamento asfáltico de 1.427,70m² da Rua General Manoel Lucas Lima, trecho compreendido entre a Av. Cel. Thomas Flores e Rua Alfredo Satte Alam, localizado no bairro Três Vendas da cidade de Pelotas/RS.

O projeto beneficia os moradores da Três Vendas e a população em geral.

Os serviços serão regidos pelas presentes Especificações Técnicas e projetos.

Os serviços compreendem:

- Pintura de ligação com emulsão asfáltica;
- Construção de pavimento com CBUQ, regra para nivelamento da via (3cm);
- Construção de pavimento com CBUQ, camada de rolamento (3cm);
- Drenagem;

- Licenciamento ambiental, licença para construção e pagamento das taxas necessárias às interligações com as redes de serviços públicos, caso necessário;
- Anotação e pagamento das RRT's ou ART's exigíveis;
- Instalação do canteiro de obras;
- Instalação de sinalização diurna e noturna completas nos locais sob intervenção, garantindo a perfeita orientação e segurança do tráfego de veículos e pedestres;
- Escavações, retiradas e demolições;
- Sinalização viária horizontal e vertical;
- Execução de ensaios e testes constantes das normas, bem como aqueles solicitados pela SEPLAG e Fiscalização, documentando os resultados aferidos, anexando as informações ao Diário de Obras;
- Execução da limpeza geral dos serviços, de seus complementos, de seus acessos, interligações e entornos, e demais partes afetadas com a execução dos serviços e tratamento final das partes executadas.

2. EXECUÇÃO E CONTROLE

2.1 Fiscalização

A administração fiscalizará obrigatoriamente a execução das obras ou serviços contratados, a fim de verificar se no seu desenvolvimento estão sendo observados os projetos, especificações e demais requisitos previstos no contrato. A fiscalização será feita por pessoal credenciado e designado pela Prefeitura Municipal de Pelotas, através da Secretaria de Planejamento e Gestão.

Quando houver dúvidas ou necessidade de informações complementares nos projetos, nos quantitativos ou no memorial deverá ser consultada a Secretaria de Planejamento e Gestão (SEPLAG) através da fiscalização para as definições finais.

2.2 Responsabilidades

Fica reservado à Prefeitura Municipal de Pelotas, nesse ato representada pela Secretaria de Planejamento e Gestão (SEPLAG), o direito e a autoridade para resolver todo e qualquer caso singular e porventura omissos nesse memorial e que não seja definido em outros documentos contratuais, como o próprio contrato ou outros elementos fornecidos. Na existência de serviços não descritos, a CONTRATADA somente poderá executá-los após aprovação da Fiscalização. A omissão de qualquer procedimento ou norma neste memorial, nos projetos, ou em outros documentos contratuais, não exime a CONTRATADA da obrigatoriedade da utilização das melhores técnicas preconizadas para os trabalhos, respeitando os objetivos básicos de funcionalidade e adequação dos resultados, bem como todas as normas da ABNT vigentes, e demais pertinentes.

É responsabilidade da CONTRATADA o fornecimento de todos os materiais, equipamentos e mão-de-obra de primeira linha necessária ao cumprimento integral do objeto da licitação,

baseando-se nos projetos fornecidos bem como nos respectivos memoriais descritivos, responsabilizando-se pelo atendimento a todos os dispositivos legais vigentes, bem como pelo cumprimento de normas técnicas da ABNT e demais pertinentes, normas de segurança, pagamento de encargos, taxas, emolumentos, etc.

A empreiteira deverá tomar providências para evitar que seus serviços prejudiquem benfeitorias ou obras existentes, respondendo pelos danos causados ao Município ou a terceiros. Todas benfeitorias atingidas, tais como pavimentos, enleivamentos, muros, etc., deverão ser integralmente reconstituídas ao seu estado inicial.

Não se poderá alegar, em hipótese alguma, como justificativa ou defesa, pela CONTRATADA, desconhecimento, incompreensão, dúvidas ou esquecimento das cláusulas e condições, do contrato, dos projetos, das especificações técnicas, do memorial, bem como de tudo o que estiver contido nas normas, especificações e métodos da ABNT, e outras normas pertinentes citadas ou não neste memorial. A existência e a atuação da Fiscalização em nada diminuirão a responsabilidade única, integral e exclusiva da CONTRATADA no que concerne aos serviços e suas implicações próximas ou remotas, sempre de conformidade com o contrato, o Código Civil e demais leis ou regulamentos vigentes, no Município, Estado e na União.

É da máxima importância, que o Engenheiro Residente e ou Responsável Técnico promovam um trabalho de equipe com os diferentes profissionais e fornecedores especializados, envolvidos nos serviços, durante todas as fases de organização e construção. A coordenação deverá ser precisa, enfatizando-se a importância do planejamento e da previsão. Não serão toleradas soluções parciais ou improvisadas, ou que não atendam à melhor técnica preconizada para os serviços objetos desta licitação.

Ficará a cargo da CONTRATADA, informar, com 30 dias de antecedência ao início de cada etapa construtiva, por item de projeto, todas as concessionárias de serviços públicos, que se utilizam do sub-solo urbano como meio de condução de suas estruturas de distribuição ou coleta (Energia Elétrica, Telecomunicações, Águas, Esgotos e Drenagem) para que tenham conhecimento integral do cronograma de execução da pavimentação projetada.

Tais empresas deverão interceder nestes segmentos – previamente – sanando deficiências ou expandindo suas estruturas, de modo tal que: uma vez executada a pavimentação, não sejam necessárias suas interferências destrutivas nestes pavimentos, para socorrer problemas banais, executar ligações individuais, implementar projetos de ampliação, que, neste prazo, deverão ser revisados e previstos, sob pena de terem suas necessidades futuras indeferidas ou deferidas sob pesado encargo financeiro, carregados aos cofres da municipalidade, que serão investidos na ideal reconstituição técnica das avarias produzidas.

Fica a cargo da CONTRATADA apresentar as licenças ambientais (LO), referente a Usina de Asfalto, bem como a licença da área de sua instalação, no caso de usina fixa.

Caberá a CONTRATADA o fornecimento e manutenção de um Diário de Obra, permanentemente disponível no local da obra ou serviço, sendo, obrigatoriamente, registrados neste:

Pela CONTRATADA:

- As condições meteorológicas prejudiciais ao andamento dos trabalhos;
- Efetivo diário presente na obra, bem como a presença de serviços e/ou funcionários terceirizados;
- As falhas nos serviços de terceiros, não sujeitos à sua ingerência;
- As consultas à fiscalização;
- As datas de conclusão de etapas caracterizadas, de acordo com o cronograma aprovado;
- Os acidentes ocorridos no decurso dos trabalhos;
- As respostas às interpelações da fiscalização;
- A eventual escassez de material que resulte em dificuldade para a obra ou serviço;
- Outros fatos que, a juízo do contratado, devam ser objeto de registro.

Pela FISCALIZAÇÃO:

- Atestação da veracidade de registros feitos pelo contratado;
- Juízo formado sobre o andamento da obra ou serviço, tendo em vista os projetos, especificações, prazos e cronogramas;
- Observações cabíveis a propósito dos lançamentos do contratado no diário de obra;
- Soluções às consultas lançadas ou formuladas pelo contratado, com correspondência simultânea para a autoridade superior;
- Restrições que lhe pareçam cabíveis a respeito do andamento dos trabalhos ou do desempenho do contratado, seus prepostos e sua equipe;
- Determinação de providências para o cumprimento do projeto e especificações;
- Outros fatos ou observações cujo registro se torne conveniente ao trabalho da fiscalização.
- Concluída a obra, a CONTRATADA fornecerá à CONTRATANTE os desenhos atualizados As-Built de quaisquer elementos ou instalações da obra que, por motivos diversos, tenham sofrido modificação no decorrer dos trabalhos. Os referidos desenhos submetidos ao parecer da Fiscalização e do Gerente do Contrato, deverão ser entregues digitalizados e impressos.

2.3 Normas Técnicas Aplicáveis e Controle

Além dos procedimentos técnicos indicados nos itens a seguir, terão validade contratual para todos os fins de direito, as normas editadas pela ABNT, Prefeitura Municipal de Pelotas e demais normas pertinentes, direta e indiretamente relacionadas, com os materiais e serviços objetos do contrato.

Observação: Constatados pela Fiscalização, serviços executados ou materiais empregados fora das especificações padronizadas e exigíveis, estes deverão ser imediatamente substituídos ou refeitos, com custos assumidos pela CONTRATADA e com prazos de execução não acrescidos ao cronograma original.

3. OBSERVAÇÕES SOBRE MATERIAIS

Todos os materiais fornecidos pela CONTRATADA deverão ser de Primeira Qualidade ou Qualidade Extra, (entendendo-se primeira qualidade ou qualidade extra, o nível de qualidade mais elevado da linha do material a ser utilizado), satisfazer as Especificações da ABNT/INMETRO e demais normas citadas, e ainda, serem de qualidade, modelo, marcas e tipos especificados no projeto e neste memorial.

Caso o material especificado nos projetos e ou memorial, tenha saído de linha, ou se encontrar obsoleto, o mesmo deverá ser substituído pelo novo material lançado no mercado, desde que comprovada sua eficiência, equivalência e atendimento às condições estabelecidas nos projetos, especificações e contrato.

Marcas e ou modelos não contemplados neste memorial, poderão estar definidas nos projetos de arquitetura ou específicos. Se, eventualmente, for conveniente, a troca de materiais ou de serviços especificados por equivalentes somente poderá ser efetivada mediante prévia e expressa autorização da Fiscalização. A aprovação será feita por escrito, mediante amostras apresentadas à Fiscalização antes da aquisição do material.

O estudo e aprovação pela Prefeitura Municipal, dos pedidos de substituição, só serão efetuados quando cumpridas as seguintes exigências:

- Declaração de que a substituição se fará sem ônus para a CONTRATANTE, no caso de materiais equivalentes.
- Apresentação de provas, pelo interessado, da equivalência técnica do produto proposto ao especificado, compreendendo como peça fundamental o laudo do exame comparativo dos materiais, efetuado por laboratório tecnológico idôneo, à critério da FISCALIZAÇÃO.
- Indicação de marca, nome de fabricante ou tipo comercial, que se destinam a definir o tipo e o padrão de qualidades requeridas.

4. CANTEIRO DE SERVIÇOS

O canteiro da obra deverá apresentar boas condições de segurança e limpeza, e ordenada circulação, nele se instalando galpões, depósitos e escritórios, e onde serão mantidos:

- Placas de identificação da obra e da empresa construtora, a primeira conforme modelo próprio;
- O Diário de Obra;
- Toda a documentação relativa aos serviços, na qual se incluem desenhos, especificações, contratos, cronogramas, etc.
- O mobiliário e aparelhos necessários ao canteiro de serviços ficarão a cargo da CONTRATADA, exceto nos locais de uso da Fiscalização, que será à custa da CONTRATANTE.

4.1 Localização e Descrição

O canteiro de serviços poderá localizar-se junto ao local de execução dos mesmos ou em local a ser determinado pela Fiscalização e deverá ser fornecido pela CONTRATADA. Deverão ser previstas à custa da CONTRATADA, todas as placas necessárias aos serviços, exigidas por lei, bem como a placa da obra, conforme padrão em anexo, e também aquelas exigidas por convênios específicos dos serviços.

4.2 Segurança

Toda a área do canteiro deverá ser sinalizada, através de placas, quanto à movimentação de veículos, indicações de perigo, instalações e prevenção de acidentes. Especial atenção deverá ser dada aos pontos de entrada e saída de máquinas e veículos na obra e nos locais onde ocorrer estrangulamento das faixas de tráfego. Deverá ser prevista a sinalização noturna.

Instalações apropriadas para combate a incêndios deverão ser previstas em todas as edificações e áreas de serviço sujeitas à incêndios, incluindo-se o canteiro de serviços, almoxarifados e adjacências.

Todos os panos, estopas, trapos oleosos e outros elementos que possam ocasionar fogo deverão ser mantidos em recipiente de metal e removidos para fora das edificações ou de suas proximidades, e das proximidades dos serviços, cada noite, e sob nenhuma hipótese serão deixados acumular. Todas as precauções deverão ser tomadas para evitar combustão espontânea.

Deverá ser prevista uma equipe de segurança interna para controle e vigia das instalações, almoxarifados, etc. e disciplina interna, cabendo à CONTRATADA toda a responsabilidade por quaisquer desvios ou danos, furtos, decorrentes da negligência durante a execução dos serviços até a sua entrega definitiva.

Será de responsabilidade exclusiva da construtora o fornecimento dos EPIs. Deverá ser obrigatória a utilização de equipamentos de segurança, como botas, capacetes, cintos de segurança, óculos e demais proteções de acordo com as Normas de Segurança do Trabalho.

B. MEMORIAL DESCRITIVO E ESPECIFICAÇÕES TÉCNICAS

1.1. ADMINISTRAÇÃO LOCAL

Administração Local

A administração local considera uma verba destinada para a operação e manutenção do canteiro de obras, levando em conta pessoal e carga horária pelo tempo estimado da obra.

Considerou-se carga horária de permanência na obra da seguinte maneira: Engenheiro Junior com permanência de 5 horas diárias em 5 dias por semana, durante todo o período de execução da obra. Deverá ter formação em Engenharia Civil e deve estar em dia com suas obrigações junto ao CREA, não estando com punição proveniente do referido órgão, como suspensão dos direitos de exercer a profissão. Se o engenheiro designado para ser responsável técnico não for o detentor do acervo solicitado no edital, este deve comprovar junto a SEPLAG, que tem experiência anterior em serviços similares à obra em questão.

A CONTRATADA deverá providenciar as instalações provisórias das obras, tais como:

Instalações Provisórias

As instalações provisórias compreendem os materiais e serviços necessários para a caracterização e identificação da obra assim como prover o canteiro de obra com a infraestrutura básica para atender as necessidades dos funcionários.

O conjunto de materiais e serviços que compõem o item de instalações provisórias é composto por:

Locação de Container para Escritório

Para as instalações do canteiro de obra foi considerado um container para escritório com 2,30 x 6,00m e altura de 2,50m com banheiro durante toda a duração da obra. O mesmo será disposto conforme a necessidade e posicionamento na equipe.

Entrada Provisória de Energia Elétrica

Para abastecimento do canteiro de obras. O executante deverá prover-se de luz e força necessárias ao atendimento dos serviços da obra, instalando um gerador de energia para seu uso (se necessário) ou ligando seu ponto de força à rede pública, atendendo às determinações da concessionária local.

Sinalização de Obra

As normas e padrões, estabelecidos para sinalização de obra, serão aplicados nos trechos da via em obras ou em circunstâncias especiais, que não permitam o trânsito em forma normal, visando às seguranças do usuário e do operário, quando em serviço na pista, condicionado as situações típicas de cada local.

No Projeto de Sinalização de Obra, em um determinado trecho todas as operações de construção serão programadas, para que, a manutenção do trânsito seja efetuada sem interferência na obra e não prejudique o provimento normal.

Todos os sinais serão refletorizados e/ou iluminados, para transmitir suas mensagens à noite. A iluminação não poderá provocar ofuscamento.

Os sinais devem ser implantados, onde possam transmitir suas mensagens, sem que restrinjam a distância de visibilidade ou provoquem diminuição de largura de pista.

A sinalização vertical de obras é composta principalmente de sinais de advertência, regulamentação e de indicação. As placas serão de aço ou alumínio, toda refletiva, com dimensões e altura de letras compatíveis com a velocidade regulamentada. Possuem fundo na cor laranja e letras e tarja pretos.

A desativação do canteiro e retirada da sinalização de obras deverá iniciar pela retirada da sinalização do fim de obras e finalizar pela pré-sinalização. No caso de desvio, o procedimento deverá obedecer a sequência de liberação da via, bloqueio do desvio, remoção da sinalização temporária e relocação da sinalização normal.

Placas Semi-Refletiva

As placas devem ser confeccionadas em chapas metálicas, devem ser refletivas, pela aplicação de películas refletivas, ou iluminados por meio de fonte de luz dirigida especificamente ao sinal e devem atender a todos os parâmetros apresentados na NBR 14644(1).

Suporte de Madeira para Placas de Sinalização

Os suportes das placas de sinalização devem manter os sinais permanentemente na posição apropriada, impedindo que balancem, sejam girados ou deslocados. Nos casos de emergência, serviços móveis ou de curta duração não superior a dois dias, os sinais podem ser colocados em tripés, sobre cavaletes ou suportes móveis, desde que os mesmos resistam aos efeitos de vento e não causem perigo ou problemas à circulação dos veículos ou pedestres.

Cone Plástico

Serão colocados no trecho em obras para auxiliar na orientação de veículos e para sinalizar a existência de obras via de intervenção. Após executado os trechos, estes materiais deverão ser removidos.

Figura 1 - Cone Plástico de Sinalização

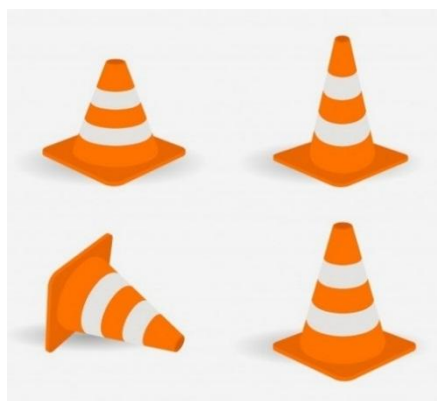

3.1. SERVIÇOS

INICIAIS

3.1.0.1. Placa de Obra

A CONTRATADA deverá colocar em local visível e definido pela fiscalização, além de sua própria placa, outra com 2,88m² e dimensões de **2,40m x 1,20m**, em chapa galvanizada nº 18, pintadas com fundo “Galvite” ou similar e acabamento e/ou pictogramas em tinta esmalte ou adesivadas, uma no padrão utilizado conforme versão vigente do “Manual da Placas e Adesivos de Obras” da Caixa (disponível no sítio <http://www.caixa.gov.br>).

A Placa de obra deverá seguir o modelo determinado pelo Manual Visual de Placas e Adesivos de Obras, da CAIXA. O modelo de placa será enviado pela Gerência / Fiscalização da obra e previamente aprovado pela Fiscalização da CAIXA.

Figura 2 - Modelo de Placa de Obra, conforme Manual CAIXA



3.1.0.2. Serviços Topográficos para Pavimentação

A locação da via a pavimentar deverá ser feita por profissional com instrumentos de precisão, de acordo com planta de implantação fornecida pela CONTRATANTE, onde constam os pontos de referência, a partir dos quais prosseguirá o serviço sob sua responsabilidade. Havendo discrepância entre o projeto e as condições locais, tal fato deverá ser comunicado, por escrito, ao Fiscal da SEPLAG, que procederá às verificações e aferições que julgar oportunas. A conclusão da locação será comunicada ao fiscal técnico, que deverá aprová-la.

O Executante manterá, em perfeitas condições, toda e qualquer referência de nível – RN, e de alinhamento, o que permitirá reconstruir ou aferir a locação em qualquer tempo ou oportunidade. A ocorrência de erros na locação da obra acarretará ao Executante a obrigação de proceder, por sua conta, as demolições modificações e reposições necessárias (a juízo da fiscalização).

Considera a área formada pela área a pavimentar de 1.427,70m².

3.1.0.3. Varrição do Pavimento para Recapeamento

Serviço executado com maquinário apropriado, removendo grama, capim e material pulverulento, deixando pronto para receber pintura de ligação para a execução do capeamento.

3.2. PAVIMENTAÇÃO EM CONCRETO BETUMINOSO USINADO À QUENTE – CBUQ

3.2.1. ESCAVAÇÃO DE SUBLEITO PARA REFORÇO DE SUB-BASE E BASE

3.2.1.1. Escavação mecânica

A escavação para abertura da caixa não deverá exceder a largura L + 0,30m, terá a profundidade de 40 cm e deverá ser realizada apenas nos locais indicados no Projeto de Pavimentação, onde há a necessidade de reforço do pavimento.

Todo material proveniente da escavação, é de propriedade do Município, as camadas mais superficiais a serem retiradas do leito carroçável original deverão ser separadas das demais e reservadas separadamente para posterior reaproveitamento.

Todo o material que mediante teste, não apresente características granulométricas e de compactação exigidas para servir de base de pavimento poderá ser usado para reaterro das valas existentes ou onde se fizer necessário terro. Nos pontos de passagem de corte para aterro, será exigida uma escavação transversal ao eixo, até uma profundidade suficiente para evitar recalques diferenciais.

Deverão ser providenciadas todas as proteções quanto à erosão e deslizamento de taludes, drenagem, terraceamento, revestimentos e demais serviços que se tornarem necessários à estabilidade da obra.

Nos casos de subleito de baixo poder de suporte, as escavações dos solos inadequados serão executadas com emprego de escavadeira mecânica ou similar, na profundidade definida pelo projeto e orientação da fiscalização, devendo imediatamente ser removidos para os locais de despejo. Deverá ser proibido o tráfego de equipamento pesado sobre o subleito escavado durante e após a escavação. Neste caso, a execução das camadas iniciais do pavimento, reforço de subleito, sub-base ou base, deve ser imediata e concomitante às escavações, para permitir o tráfego local e eventual de veículos, sobre o pavimento parcialmente executado.

O acabamento da seção transversal deverá obedecer rigorosamente às cotas de projeto.

Somente será tolerada a escavação em excesso, caso em que o material repostado deverá ser o da camada subsequente quando os serviços forem de responsabilidade de uma mesma empreiteira.

3.2.1.2. Transporte com caminhão basculante

Todo o material proveniente da escavação e que não for reaproveitado para reaterramento deverão ser transportados e depositados em local adequado. O transporte comercial será realizado com caminhão basculante, por rodovia pavimentada, com 35% de empolamento, tendo uma distância de 6,00km da obra em questão até a localização do bota-fora (localização em anexo).

3.2.1.3. Regularização e compactação de subleito de solo

Regularização do subleito é a denominação tradicional para as operações (cortes e aterros até 0,20 m) necessárias à obtenção de um leito “conformado” para receber um pavimento. Cortes e aterros acima de 0,20 m são considerados serviços de terraplenagem, enquanto a regularização do subleito, que também envolve a compactação dos 0,20 m superiores do subleito, é considerada um serviço de pavimentação.

A execução da regularização do subleito envolve basicamente as seguintes operações: escarificação e espalhamento dos materiais, homogeneização dos materiais secos, umedecimento ou aeração e homogeneização da umidade, compactação e acabamento.

Os equipamentos a serem utilizados nestas operações são os seguintes: motoniveladora, grade de disco, caminhões “pipa” e rolos compactadores.

Os serviços de regularização dos perfis longitudinal e transversal das vias deverão ser executados seguindo o padrão do arruamento existente, ou seja, acompanhando preferencialmente a declividade longitudinal e transversal naturais da via, preservando o mínimo de 0,5% no sentido longitudinal e de 1% a 3% no sentido transversal; evitando assim grandes movimentos de terra ou serviços complementares, cortes, aterros, empréstimos, etc.

3.2.2. REFORÇO DE SUB-BASE EM RACHÃO

O Índice Suporte de Projeto (ISP) para solos da Sub-base foi determinado levando-se em conta os condicionantes dos Estudos Geotécnicos, tendo sido definido o valor de ISP = 3% como o valor a ser adotado no projeto

de pavimentação. Para o reforço da sub-base será utilizado rachão, proveniente da Jazida indicada, com espessura de 20 cm. A camada de reforço da sub-base, prevista em projeto, devidamente acabada e antes da colocação da camada subsequente, deverá apresentar as seguintes condições geométricas:

- Largura: não inferior à largura de projeto mais 0,50m para cada lado;
- Cotas: $\pm 0,02$ m das cotas de projeto;
- Espessura verificada por ocasião da determinação da densidade "*in situ*" ou pelo levantamento topográfico: $\pm 5\%$ da espessura de projeto;

3.2.2.1. Execução e Compactação de base e ou sub-base para pavimentação de pedra rachão

2.5.2.2. Transporte comercial de brita

O transporte comercial será realizado com caminhão basculante, por rodovia pavimentada, com 50% de empolamento, tendo uma distância de 22,20km da obra em questão até a localização do bota-fora (localização em anexo).

3.2.3. REFORÇO DE BASE EM BRITA GRADUADA

3.2.3.1. Execução e Compactação de base e ou sub-base para pavimentação de brita graduada simples

Sobre o reforço do subleito será executado reforço da base e sub-base, com mistura uniforme feita em usina, brita graduada previamente dosada, com o objetivo de dar-lhe as condições prevista no projeto.

Consiste na execução de uma camada de 20 cm, de brita graduada **Classe A**, conforme faixa granulométrica, que deverá ser disposta uniformemente em camadas e espalhado de forma a evitar a segregação. A superfície do subleito deverá estar compactada e regularizada.

Nas partes inacessíveis aos rolos compactadores a compactação deverá ser executada com compactadores vibratórios portáteis ou com os chamados sapos mecânicos.

Após a compactação, inicia-se o acabamento, admitindo-se o umedecimento da superfície, para facilitar a operação. A camada terminada deverá apresentar-se uniforme.

- **Brita Graduada Simples:** mistura em usina, de produtos de britagem de rocha sã que, nas proporções adequadas, resulta no enquadramento em uma faixa granulométrica contínua que, corretamente compactada, resulta em um produto final com propriedades adequadas de estabilidade e durabilidade.

O projeto da mistura dos agregados deve satisfazer a uma das faixas do quadro a seguir:

Figura 3 - Faixa Granulométrica Brita Graduada

Malha da Peneira ASTM	Faixas Granulométricas (% passante)				Tolerâncias da faixa de projeto
	A	B	C	D	
2"	100	100	-	-	± 7
1"	-	75-90	100	100	± 7
3/8"	30 -65	40-75	50-85	60-100	± 7
Nº 4	25-55	30 -60	35-65	50-85	± 5
Nº 10	15 -40	20-45	25-50	40-70	± 5
Nº 40	8-20	15-30	15-30	25-45	± 2
Nº 200	2-8	5-15	5-15	10-25	± 2

2.5.3.2. Transporte comercial de brita

O transporte comercial será realizado com caminhão basculante, por rodovia pavimentada, com 23% de empolamento, tendo uma distância de 22,20km da obra em questão até a localização a jazida de material (localização em anexo).

3.2.4. PAVIMENTO EM CONCRETO BETUMINOSO USINADO A QUENTE (CBUQ)

3.2.4.1. Execução de imprimação da base com asfalto diluído CM-30 (Camada única)

Consiste na aplicação de uma camada de material asfáltico sobre a superfície da base concluída, antes da execução do revestimento betuminoso, visando aumentar a coesão superficial da base pela penetração (absorção) do material asfáltico empregado (0,5 a 1,0 cm), impermeabilizar a base e promover aderência entre a base e o revestimento.

A imprimação deverá ser executada em toda a largura da pista com a aplicação uniforme de uma camada com distribuição uniforme de asfalto diluído CM-30 à taxa de 1,2 litros/m², sobre a superfície da base concluída levemente umedecida, antes da execução do revestimento.

Aplica-se o material betuminoso na temperatura de aplicação própria desse material, na quantidade de asfalto por metro quadrado adequada, regulando-se a velocidade do caminhão com distribuidor mecânico (espargidor), em função da vazão da bomba de asfalto.

Nenhum tráfego pode ser permitido sobre a superfície recém imprimada. Deve-se imprimir a área inteira em um mesmo turno de trabalho e deixá-la fechada ao trânsito.

Alguns cuidados deverão ser tomados antes e depois da aplicação tais como:

- Não transitar sobre imprimação;
- Aguardar período cura/36hs (evaporação do querosene);
- Umedecimento superficial da base;
- Verificar a distribuição uniforme do ligante (corrigir falhas bicos);

- Não aplicar em dias de chuva ou iminência.

Controle de quantidade, de temperatura e de qualidade deverão ser executados rotineiramente e registrados.

O material betuminoso poderá a critério da Fiscalização ser examinado em laboratório, bem como sua temperatura de aplicação e quantidades.

3.2.4.2. Pintura de Ligação com Emulsão Asfáltica RR-2C (1ª camada)

Será executada uma camada de pintura de ligação com emulsão asfáltica.

A pintura, em camada única, que antecede a **camada de regula (binder) de 3cm**, será executada sobre todo o pavimento existente, onde será executada camada de CBUQ.

Sobre a superfície, antes da aplicação da massa asfáltica, objetivando promover a aderência entre este revestimento e a camada asfáltica a ser sobreposta, deverá ser feita uma aplicação de emulsão do tipo RR-2C de 0,8l/m².

Alguns cuidados deverão ser tomados antes e depois da aplicação tais como:

- Proceder a varredura da superfície;
- Aplicar o ligante betuminoso na temperatura adequada e quantidade recomendada em projeto;
- Esperar o escoamento e a evaporação da água em decorrência da ruptura da emulsão;
- A tolerância admitida para a taxa de aplicação do ligante diluído em água será igual a 0,2 l/m² para mais ou para menos;
- A pintura de ligação deverá ser executada na pista inteira, no mesmo turno de trabalho;
- Diluir somente a quantidade de emulsão a ser utilizada diretamente no carro distribuidor, sempre agregando água à emulsão, e nunca o contrário;
- Não se deve estocar emulsão asfáltica diluída;
- Retirar o excesso de ligante da superfície, uma vez que este pode atuar como lubrificante, ocasionando ondulações ao pavimento (escorregamento do revestimento).
- Colocar faixas de papel longitudinal e transversal durante a aplicação - pontos final e inicial do banho.
- Não aplicar em dias de chuva ou iminência.

3.2.4.3. Transporte de Material Asfáltico (CAP – Cimento Asfáltico de

Petróleo)

O transporte do CAP será realizado com caminhão apropriado, por rodovia pavimentada, tendo uma distância de 279km da usina até a localização da Refinaria (REFAP) (localização em anexo).

3.2.4.4. Regula (Binder) para Nivelamento da Via com Aplicação de CBUQ – Espessura 3,0cm

Binder: camada posicionada imediatamente abaixo da capa de rolamento. Apresenta, em relação a mistura utilizada para camada de rolamento, diferenças de comportamento,

decorrentes do emprego de agregado de maior diâmetro máximo, existência de maior porcentagem de vazios, menor consumo de filer (quando previsto) e de ligantes.

Deverá ser executado uma camada de regala (binder) para nivelamento da via em concreto asfáltico (CBUQ) com espessura mínima de 3cm, nivelando a superfície, corrigindo imperfeições planimétricas, mantendo a forma topográfica côncava, existente, com caimento de 3% uniforme, do eixo aos dois bordos laterais.

Conforme Manual para Apresentação de Propostas de Planejamento Urbano (Infraestrutura Urbana), do Ministério das Cidades, página 11, item 11.3.4.5:

Para as camadas de regala (binder), as misturas, de acordo com a faixa adotada, devem atender os mínimos ou as faixas de variações estabelecidas:

- Volume de Vazios – 4 a 6%;
- Relação Betume Vazios – 65 a 75%;
- Fluência – 2,0 a 4,0mm;
- Estabilidade mínima – $\geq 8\text{kN}$;
- Resistência à tração compressão diametral estática a $25^{\circ}\text{C} \geq 0,65\text{MPa}$.

3.2.4.5. Transporte de Massa Asfáltica

Os caminhões para o transporte do concreto asfáltico usinado a quente serão tipo basculante, devem ter caçambas metálicas robustas, limpas e lisas, ligeiramente lubrificadas com água e sabão, óleo cru fino, óleo parafínico, ou solução de cal, de modo a evitar a aderência da mistura à chapa. A utilização de produtos susceptíveis de dissolver o ligante asfáltico (óleo diesel, gasolina etc.) não é permitida. Cada carregamento deve ser coberto com lona ou outro material aceitável, com tamanho suficiente para proteger a mistura.

O transporte da Massa Asfáltica (CBUQ) será realizado por rodovia pavimentada, tendo uma distância de 22,20km da obra em questão até a localização da usina (localização em anexo).

3.2.5. CAPA ASFÁLTICA COM CBUQ

3.2.5.1. Pintura de Ligação com Emulsão Asfáltica RR-2C (2ª camada)

Sobre a camada de regala, será executada uma 2ª camada de pintura de ligação com emulsão asfáltica.

A pintura, em camada única, que antecede a **camada de rolamento**, será executada sobre toda a camada de regala, onde será executada camada de CBUQ.

Sobre a superfície, antes da aplicação da massa asfáltica, objetivando promover a aderência entre este revestimento e a camada asfáltica a ser sobreposta, deverá ser feita uma aplicação de emulsão do tipo RR-2C de $0,8\text{l/m}^2$.

Alguns cuidados deverão ser tomados antes e depois da aplicação tais como:

- Proceder a varredura da superfície;

- Aplicar o ligante betuminoso na temperatura adequada e quantidade recomendada em projeto;
- Esperar o escoamento e a evaporação da água em decorrência da ruptura da emulsão;
- A tolerância admitida para a taxa de aplicação do ligante diluído em água será igual a 0,2 l/m² para mais ou para menos;
- A pintura de ligação deverá ser executada na pista inteira, no mesmo turno de trabalho;
- Diluir somente a quantidade de emulsão a ser utilizada diretamente no carro distribuidor, sempre agregando água à emulsão, e nunca o contrário;
- Não se deve estocar emulsão asfáltica diluída;
- Retirar o excesso de ligante da superfície, uma vez que este pode atuar como lubrificante, ocasionando ondulações ao pavimento (escorregamento do revestimento).
- Colocar faixas de papel longitudinal e transversal durante a aplicação - pontos final e inicial do banho.

3.2.5.2. Transporte de Material Asfáltico (CAP – Cimento Asfáltico de Petróleo)

O transporte do CAP será realizado com caminhão apropriado, por rodovia pavimentada, tendo uma distância de 279km da usina até a localização da Refinaria (REFAP) (localização em anexo).

3.2.5.3. Fabricação e Aplicação de CBUQ, Camada de Rolamento – Espessura de 3cm

Camada de Rolamento: camada superior da estrutura destinada a receber diretamente a ação do tráfego. A mistura empregada deve apresentar estabilidade e flexibilidade compatíveis com o funcionamento elástico da estrutura e condições de rugosidade que proporcionem segurança ao tráfego. Sobre a camada de base deverá ser executado uma Camada de Rolamento em concreto asfáltico (CBUQ) com espessura de 3cm, nivelando e dando acabamento à superfície, mantendo a forma topográfica côncava, existente, com caimento de 3% uniforme, do eixo aos dois bordos laterais.

Generalidades

Mistura executada a quente, em usina apropriada, com características específicas, composta de agregado graduado, material de enchimento (filler) se necessário e cimento asfáltico, espalhada e compactada a quente.

A composição do concreto asfáltico (CBUQ) deve satisfazer aos requisitos da **Faixa C** de classificação granulométrica.

Figura 4 - Composição granulométrica (Extraído item 5.2 da DNIT 031/2006 - ES)

Peneira de malha quadrada		% em massa, passando			
Série ASTM	Abertura (mm)	A	B	C	Tolerâncias
2"	50,8	100	-	-	-
1 1/2"	38,1	95 - 100	100	-	± 7%
1"	25,4	75 - 100	95 - 100	-	± 7%
3/4"	19,1	60 - 90	80 - 100	100	± 7%
1/2"	12,7	-	-	80 - 100	± 7%
3/8"	9,5	35 - 65	45 - 80	70 - 90	± 7%
Nº 4	4,8	25 - 50	28 - 60	44 - 72	± 5%
Nº 10	2,0	20 - 40	20 - 45	22 - 50	± 5%
Nº 40	0,42	10 - 30	10 - 32	8 - 26	± 5%
Nº 80	0,18	5 - 20	8 - 20	4 - 16	± 3%
Nº 200	0,075	1 - 8	3 - 8	2 - 10	± 2%

Condições gerais

O concreto asfáltico somente deve ser fabricado, transportado e aplicado quando a temperatura ambiente for superior a 10°C.

A temperatura do cimento asfáltico empregado na mistura deve ser determinada para cada tipo de ligante, em função da relação temperatura-viscosidade. A temperatura conveniente é aquela na qual o cimento asfáltico apresenta uma viscosidade situada dentro da faixa de 75 a 150 SSF, "Saybolt-Furol" (DNER-ME 004), indicando-se, preferencialmente, a viscosidade de 75 a 95 SSF. A temperatura do ligante não deve ser inferior a 107°C nem exceder a 177°C. Os agregados devem ser aquecidos a temperaturas de 10°C a 15°C acima da temperatura do ligante asfáltico, sem ultrapassar 177°C.

Execução

Após a execução da camada de pintura de ligação, deverá ser aplicada a capa de rolamento em CBUQ que, após rolagem de adensamento, compactação e o perfeito acabamento superficial, deverá apresentar uma espessura uniforme de 2,0 centímetros, ao longo de toda a seção transversal.

A mistura asfáltica deve ser lançada em uma camada de espessura uniforme. O lançamento é feito por vibroacabadora, que lança a mistura, faz o nivelamento e a pré-compactação da mistura asfáltica.

A compactação da camada asfáltica geralmente se divide em: 1) rolagem de compactação e 2) rolagem de acabamento. Na primeira, se alcança a densidade, a impermeabilidade e grande parte da suavidade superficial. Na rolagem de acabamento são corrigidas marcas deixadas na superfície pela fase de rolagem anterior. Para essas tarefas são empregados rolos compactadores estáticos ou vibratórios. Após a compactação o pavimento está pronto para receber o acabamento superficial especificado.

Será medida a espessura por ocasião da extração dos corpos de prova na pista ou pelo nivelamento, do eixo ou dos bordos, antes e depois do espalhamento e compressão da mistura. Admitir-se-á variação de + ou - 10%, da espessura de projeto, para pontos isolados, e até 5% de redução de espessura, em 10 medidas sucessivas.

O equipamento mínimo indispensável para à execução:

- Depósito para material betuminoso: com capacidade para, no mínimo, três dias de serviço;
- Depósito para agregados: com capacidade total de no mínimo, três vezes a capacidade do misturador;
- Usina para misturas betuminosas, com unidade classificadora;
- Vibroacabadora;
- Equipamento para a compressão, constituído de: rolos pneumáticos autopropulsores, com pneus de pressão variável;
- Rolos metálicos lisos, tipo tandem, com carga de 8 à 12 t;
- Caminhões basculantes.

3.2.5.4 Transporte de Massa Asfáltica

Os caminhões para o transporte do concreto asfáltico usinado a quente serão tipo basculante, devem ter caçambas metálicas robustas, limpas e lisas, ligeiramente lubrificadas com água e sabão, óleo cru fino, óleo parafínico, ou solução de cal, de modo a evitar a aderência da mistura à chapa. A utilização de produtos susceptíveis de dissolver o ligante asfáltico (óleo diesel, gasolina etc.) não é permitida. Cada carregamento deve ser coberto com lona ou outro material aceitável, com tamanho suficiente para proteger a mistura.

O transporte da Massa Asfáltica (CBUQ) será realizado por rodovia pavimentada, tendo uma distância de 22,20km da obra em questão até a localização da usina (localização em anexo).

3.3. DRENAGEM

3.3.1. SARJETAS DE DRENAGEM

3.3.1.1. Execução de corte em Pavimentos (CBUQ)

Será executado o corte de 5cm do pavimento em CBUQ, próximo ao meio-fio distando 0,30m, para execução de sarjeta de drenagem, conforme Projeto de Drenagem. Este corte é necessário para dar acabamento ao CBUQ antes da execução da sarjeta.

O corte deverá ser executado com máquina cortadora de piso com disco diamantado específico para o pavimento existente.

3.3.1.2. Transporte comercial com caminhão basculante

O transporte comercial será realizado com caminhão basculante, por rodovia pavimentada, com 35% de empolamento, tendo uma distância de 7,10km da obra em questão até a localização do bota-fora (localização em anexo).

3.3.1.3. Redes de drenagem pluvial - Sarjetas

A intervenção de drenagem proposta localiza-se em todo trecho, por meio de sarjetas de concreto Fck 30Mpa, com aditivo adesivo. A sarjeta terá 6cm de profundidade e 30cm de largura, ficando essa nivelada e com caimento em direção às bocas de lobo, conforme demonstrado no Projeto.

Observações: No PV, a sarjeta em concreto deverá ser rebaixada, desobstruindo assim a entrada de água na boca de lobo, permitindo o perfeito escoamento das águas pluviais. Conforme demonstrado nos exemplos das fotos abaixo:

Figura 5 - Detalhe rebaixo na Boca de Lobo



3.3.2. LIMPEZA E DESOBSTRUÇÃO DE CAIXAS DE DRENAGEM EXISTENTES

3.3.2.1. Limpeza e desobstrução de Caixas Coletoras

Será executada a limpeza e desobstrução das 04 caixas coletoras existentes, removendo todo e qualquer resíduo que possa atrapalhar o perfeito escoamento das águas pluviais.

3.3.3. AJUSTES DAS TAMPAS DAS CAIXAS EXISTENTES LOCALIZADAS NO MEIO DA VIA

Os tampões existentes na via deverão ser erguidos antes da pavimentação para o nível que ficará o CBUQ acabado e após, ter sua superfície untada com querosene no momento da pavimentação.

3.3.3.1. Chaminé Circular para Poço de Visita, em Concreto Pré-moldado

Armado

Serão executadas chaminés circulares para prolongamento dos pescoços dos poços de visitas existentes no meio da via. Esses prolongamentos serão executados com anel de concreto pré-moldado armado, diâmetro interno 600mm, considerando a espessura do pavimento a ser instalado.

3.3.3.2. Assentamento de Tampão de Ferro Fundido

Os tampões, existentes, serão reinstalados após o prolongamento dos pescoços dos poços de visita. Estes deverão ficar devidamente instalados e acabados no nível do pavimento (CBUQ) de forma a não se tornarem obstáculos.

3.4. MEIO-FIO

3.4.1. MEIO-FIO PRÉ MOLDADO

3.4.1.1. Assentamento de meio fio em trecho reto

Esta especificação tem por objetivo fixar as características exigidas para os meios-fios de concreto pré-moldados e o método de assentamento a serem empregados.

Os meios-fios e peças especiais de concreto pré-moldados deverão atender, quanto aos materiais e métodos executivos empregados, as disposições da NBR - 5732, NBR - 5733, NBR 5735 e NBR - 5736. Todas as peças deverão estar ligadas entre si e perfeitamente alinhadas.

Deverão atender, ainda, as seguintes condições:

- Consumo mínimo de cimento: 300 Kg/m³.
- Resistência à compressão simples: 25 MPa.
- Textura: as faces aparentes deverão apresentar uma textura lisa e homogênea resultante do contato direto com as formas metálicas. Não serão aceitas peças com defeitos construtivos, lascadas, retocadas ou acabadas com trinchas e desempenadeiras.

Os meio-fios de concreto pré-moldados deverão ter comprimento de 1,00 m e as outras dimensões variáveis em função do meio-fio já existente.

3.4.1.2. Retirada de meio-fio com empilhamento sem remoção

Levando em consideração que em alguns trechos o meio fio se encontra enterrado e as bocas de lobo existentes estão em péssimas condições, as peças indicadas no projeto de pavimentação serão removidas e substituídas por peças novas em concreto pré-moldado.

3.4.1.3. Transporte comercial com caminhão basculante

O transporte comercial será realizado com caminhão basculante, por rodovia pavimentada, tendo uma distância de 7,10km da obra em questão até a localização do bota-fora (localização em anexo).

3.5. SINALIZAÇÃO VIÁRIA

Este projeto abrange Sinalização Horizontal e Vertical ao longo da via projetada.

3.5.1. SINALIZAÇÃO VIÁRIA HORIZONTAL

Tem por finalidade tornar mais eficiente e segura a operação da via, fornecendo informações que permitam aos usuários adotarem comportamentos adequados, de modo a aumentar a segurança e fluidez do trânsito, ordenar o fluxo de tráfego e canalizar e orientar os usuários da via.

Foram utilizados os zebrados, linhas demarcadoras, separadoras, canalizadoras, faixas de pedestres e setas indicativas.

Será adotada a pintura utilizando Termoplástico e Pintura Acrílica, corresponde à mistura de ligantes; partículas granulares com elementos inertes, pigmentos e seus agentes dispersores, microesferas de vidro e outros componentes, deve atender aos requisitos da NBR 13159.

As esferas de vidro devem atender aos requisitos das normas NBR 6831.

Antes da aplicação da tinta, a superfície do pavimento deve estar limpa, seca, livre de contaminantes prejudiciais à pintura. Devem ser retirados quaisquer corpos estranhos aderentes ou partículas de pavimento em estado de desagregação.

Mistura das Esferas de Vidro: Imediatamente após a aplicação do termoplástico, aspergir as microesferas de vidro (DROP-ON) de acordo com a NBR 6831, tipo II A ou C à razão mínima de 400 g/m².

A espessura de aplicação após a secagem deve ser de, no mínimo, 1,5 mm.

A abertura do trecho ao tráfego somente pode ser feita após, no mínimo, 5 minutos após o término da aplicação.

A aplicação deve ser por projeção pneumática ou mecânica.

Somente as Faixas de Pedestres e as Linhas de Retenção das faixas de pedestres serão executadas com Pintura Termoplástica em alto relevo. As demais sinalizações horizontais serão em Pintura Acrílica Retro refletiva, conforme especificadas no Projeto de Sinalização.

3.5.1.1. SINALIZAÇÃO HORIZONTAL – LINHA DE EIXO PROJETADO - CONTÍNUA

Linhas contínuas com 15m de comprimento antes das faixas de pedestre deverão ser executadas em uma demão de tinta base acrílica padrão DNIT a base de solvente, com esferas de vidro, conforme NBR 11862 – cor amarela, com largura de 10 cm.

3.5.1.2. SINALIZAÇÃO HORIZONTAL – FAIXA DE PEDESTRE

Conforme dimensões indicadas no detalhe do Projeto de Sinalização, deverá ser executada por faixas pintadas intercaladas, com pintura termoplástica em alto relevo.

3.5.2. SINALIZAÇÃO VIÁRIA VERTICAL

3.5.2.1. Fornecimento e Implantação de Placa de Aço – Película I+III

A sinalização vertical especificada em projeto de sinalização, elaborada e instalada na melhor técnica, deverá conter dimensões, materiais, formas, dizeres e símbolos – padrão SMTT- Prefeitura de Pelotas, atendendo a todas as especificações previstas na Legislação pertinente e vigente – considerando-se o tráfego veicular, bicicletas e de pedestres, usuais nas cidades brasileiras.

Paras as dimensões das placas, deverá seguir o projeto de sinalização.

3.5.2.2. Fornecimento e Implantação de Suporte Metálico Galvanizado para Placa

Os suportes serão metálicos de aço galvanizado padrão DIN (parede grossa). Devem ser fixados ao solo através de concretagem de no mínimo 40 cm. Os parafusos de fixação das placas aos suportes devem ser galvanizados e com diâmetro mínimo de 8 mm, após fixado o parafuso deverá receber um pingo de solda afim de evitar o roubo da placa.

3.6. SERVIÇOS FINAIS

3.6.1. CONTROLE TECNOLÓGICO - REVESTIMENTO EM CBUQ: BINDER E CAPA

A Empresa responsável pela execução desta obra deverá apresentar Laudo Técnico de Controle Tecnológico, juntamente com os ensaios realizados em cada etapa dos serviços, conforme exigências normativas do DNIT. Sendo estes itens indispensáveis para liberação dos recursos junto à CEF, necessitando, obrigatoriamente o encaminhamento juntamente ao último boletim de medição.

Conforme NORMA DNIT 031/2006–ES 10:

Controle dos insumos: Todos os materiais utilizados na fabricação de Concreto Asfáltico (Insumos) devem ser examinados em laboratório, obedecendo a metodologia indicada pelo DNIT, e satisfazer às especificações em vigor.

- **Cimento asfáltico:** O controle da qualidade do cimento asfáltico consta do seguinte:

- 01 ensaio de penetração a 25°C (DNER-ME 003);
- 01 ensaio do ponto de fulgor;
- 01 índice de susceptibilidade térmica para cada 100t;
- 01 ensaio de espuma;
- 01 ensaio de viscosidade “Saybolt-Furol” (DNER-ME 004).

- **Agregados:** O controle da qualidade dos agregados consta do seguinte:

a) Ensaios eventuais: Somente quando houver dúvidas ou variações quanto à origem e natureza dos materiais.

- Ensaio de desgaste Los Angeles (DNER-ME 035);
- Ensaio de adesividade (DNER-ME 078 e DNER-ME 079);
- Ensaio de índice de forma do agregado graúdo (DNER-ME 086).

b) Ensaios de rotina:

- 02 ensaios de granulometria do agregado (DNER-ME 083);
- 01 ensaio de equivalente de areia do agregado miúdo (DNER-ME 054);
- 01 ensaio de granulometria do material de enchimento (filer) (DNER-ME 083).

Controle da produção: O controle da produção (Execução) do Concreto Asfáltico deve ser exercido através de coleta de amostras, ensaios e determinações feitas de maneira aleatória de acordo com o Plano de Amostragem Aleatória.

Controle da usinagem do concreto asfáltico:

a) Controles da quantidade de ligante na mistura:

- Devem ser efetuadas extrações de asfalto, de amostras coletadas na pista, logo após a passagem da acabadora (DNER-ME 053).
- A porcentagem de ligante na mistura deve respeitar os limites estabelecidos no projeto da mistura, devendo-se observar a tolerância máxima de $\pm 0,3$. Deve ser executada uma determinação, no mínimo a cada 700m² de pista.

b) Controle da graduação da mistura de agregados: Deve ser procedido o ensaio de granulometria (DNER-ME 083) da mistura dos agregados resultantes das extrações citadas na alínea "a". A curva granulométrica deve manter-se contínua, enquadrando-se dentro das tolerâncias especificadas no projeto da mistura.

c) Controle de temperatura: As temperaturas podem apresentar variações de $\pm 5^\circ\text{C}$ das especificadas no projeto da mistura.

d) Controle das características da mistura: Devem ser realizados ensaios Marshall em três corpos-de-prova de cada mistura por jornada de oito horas de trabalho (DNERME 043) e também o ensaio de tração por compressão diametral a 25°C (DNER-ME 138), em material coletado após a passagem da acabadora. Os corpos-de prova devem ser moldados in loco,

imediatamente antes do início da compactação da massa. Os valores de estabilidade, e da resistência à tração por compressão diametral devem satisfazer ao especificado.

Espalhamento e Compactação na Pista:

Devem ser efetuadas medidas de temperatura durante o espalhamento da massa imediatamente antes de iniciada a compactação. Estas temperaturas devem ser as indicadas, com uma tolerância de $\pm 5^{\circ}\text{C}$.

O controle do grau de compactação – GC da mistura asfáltica deve ser feito, medindo-se a densidade aparente de corpos de prova extraídos da mistura espalhada e compactada na pista, por meio de brocas rotativas e comparando-se os valores obtidos com os resultados da densidade aparente de projeto da mistura.

Devem ser realizadas determinações em locais escolhidos, aleatoriamente, durante a jornada de trabalho, não sendo permitidos GC inferiores a 97% ou superiores a 101%, em relação à massa específica aparente do projeto da mistura.

3.7. LIMPEZA FINAL

3.7.0.1. Limpeza Final de obra

Considera mão-de-obra para limpeza geral da área de intervenção da via, no decorrer e/ou final da obra, removendo eventuais sobras ou entulhos da obra.

Todas as pavimentações, revestimentos, etc., serão limpos, tendo-se o cuidado para que outras partes da obra não sejam danificadas por esse serviço.

Após a limpeza serão feitos todos os pequenos arremates finais e retoques que forem necessários

Os serviços de limpeza e arremates finais ocorrerão em toda a área do trecho.

- **Limpeza Preventiva:** A CONTRATADA deverá proceder periodicamente à limpeza dos serviços, removendo os entulhos resultantes, tanto do interior da mesma, como no canteiro de serviços e adjacências provocados com a execução dos serviços, para bota fora apropriado, sem causar poeiras e ou transtornos ao funcionamento dos lotes lindeiros.
- **Limpeza Final:** Deverão ser previamente retirados todos os detritos e restos de materiais de todas as partes dos serviços, que serão removidos para o bota fora apropriado. Em seguida será feita uma varredura geral dos serviços com o emprego de serragem molhada ou outro artifício, para evitar formação de poeira.
- **Remoção dos Canteiros:** Terminados os serviços, a CONTRATADA deverá providenciar a retirada das instalações dos canteiros de obras e promover a limpeza geral dos serviços. Deverão ser retirados todos os detritos e restos de materiais de todas as partes dos serviços, que serão removidos para o bota fora apropriado.
- **Recebimento dos serviços e obras:** O recebimento dos serviços e obras será de acordo com as Condições Gerais do Contrato. Os pagamentos feitos à Contratada somente serão efetuados se comprovado o pagamento da contribuição devida a Previdência Social e

FGTS (Fundo de Garantia por Tempo de Serviço) relativa ao período de execução dos serviços.

Aceitos os serviços e obras, a responsabilidade da CONTRATADA pela qualidade, correção e segurança dos trabalhos, subsiste na forma da Lei, e consoante os Dados do Contrato.

O recebimento em geral também deverá estar de acordo com a NBR-5675.

Eng. Civil Charlene Macedo Quadrado
CREA RS 243749

ANEXOS

1. MAPAS

Apresentamos a seguir, as fontes de materiais escolhidas para compor a planilha orçamentária.

Massa Asfáltica

A massa asfáltica, a ser utilizada na execução do pavimento proposto, será proveniente da Usina de Asfalto da Empresa SBS Engenharia e Construções, situada no Município do Capão do Leão/RS, distante aproximadamente 22,20 km do local da obra.

Mapa 01 – Mapa localização Usina de Asfalto

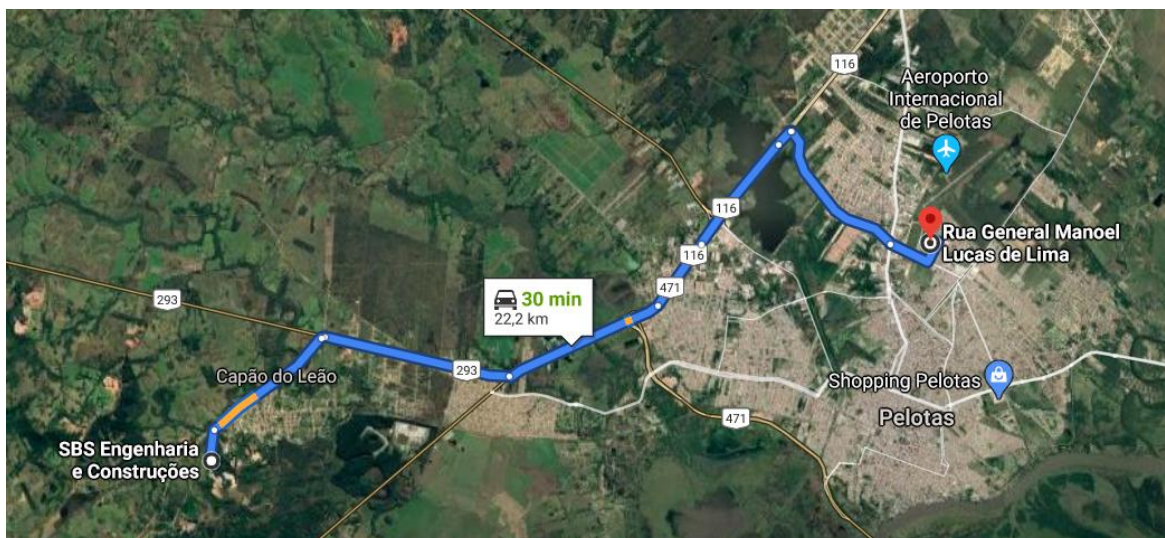

Materiais Pétreos

A pedra escolhida para o fornecimento de material para esta obra, foi da Empresa SBS Engenharia e Construções.

Localizada no Município do Capão do Leão/RS. A distância média de transporte até o local da obra é de 22,20km.

Mapa 02 – Mapa localização Jazida de Granito (Pedreira)

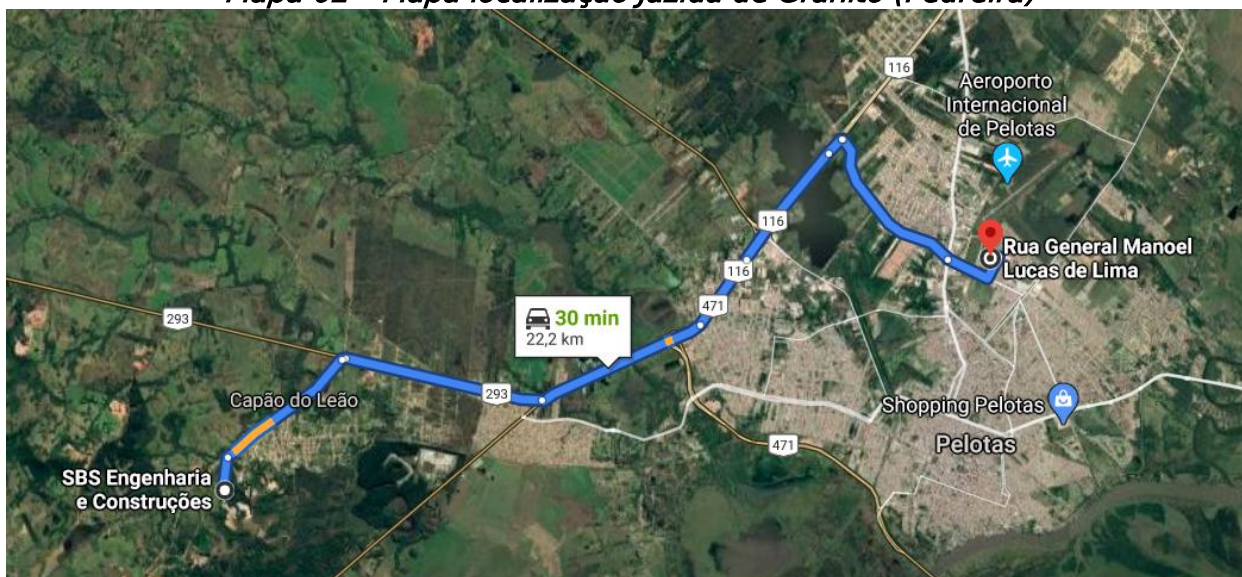

Bota Fora de Demolições

O bota fora relacionado às escavações de materiais de base e sub-base e demolições serão destinados ao aterro localizado no final na Avenida Zeferino Costa – Bairro Santa Funda, no município de Pelotas/RS.

Este encontra-se distante aproximadamente 6,00km do trecho da obra, conforme apresentada na imagem abaixo.

Mapa 03 – Mapa localização Bota-Fora – material de demolição

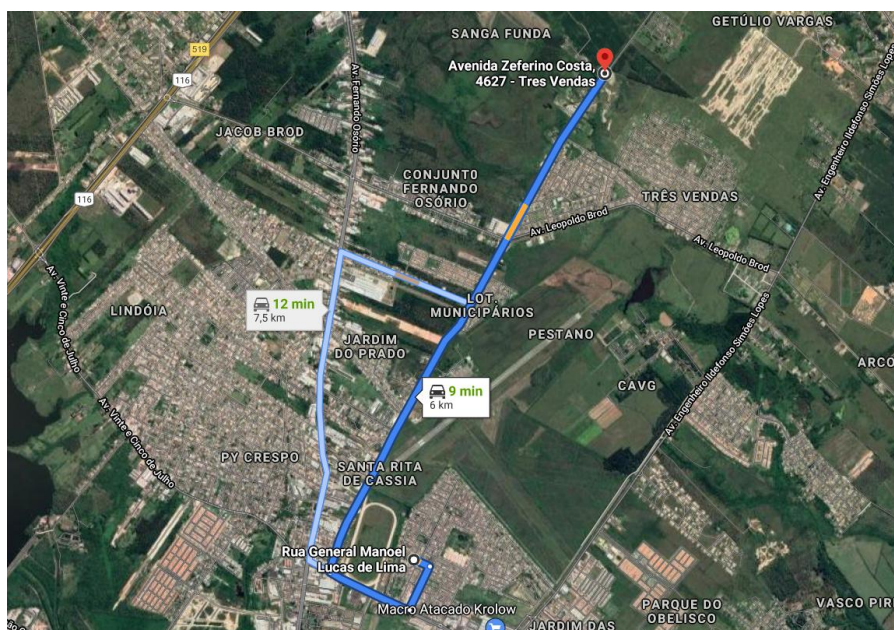

Cimento Asfáltico de Concreto

O cimento asfáltico de concreto (CAP), a ser utilizado na composição do CBUQ, será proveniente da Refinaria Alberto Pasqualini (REFAP), situada no Município do Canoas/RS, distante aproximadamente 279km do local da usina.

Mapa 04 – Mapa localização REFAP – material CAP

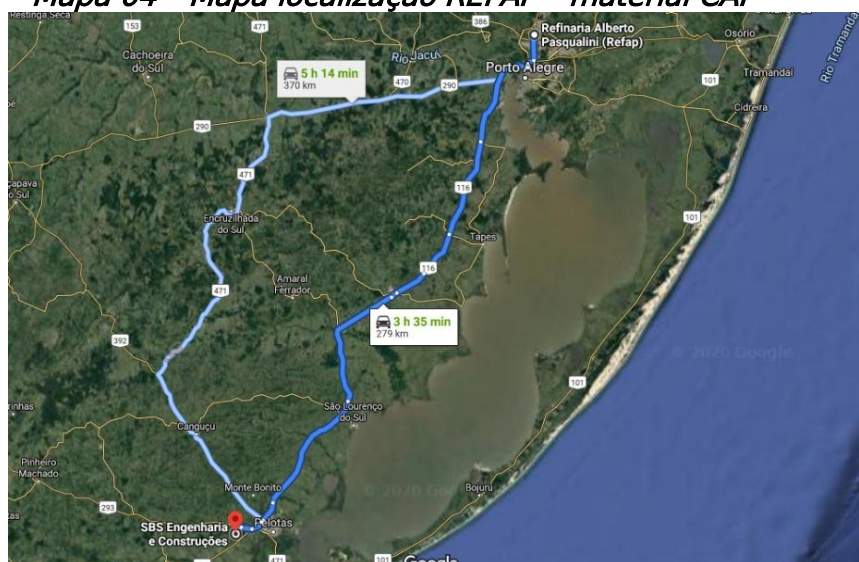

Bota Fora de CBUQ

O bota fora relacionado à materiais de restos de pavimentação (CBUQ) serão destinados à Secretaria Municipal de Obras localizada na Rua Uruguai, nº 10 – Bairro Centro, no município de Pelotas/RS.

Este encontra-se distante aproximadamente 7,10km, do trecho da obra, conforme apresentada na imagem abaixo.

Mapa 05 – Mapa localização bota-fora – material asfáltico

